ПЕНЗА

СПАРТАКИАДА-2009

Информационная газета IV летней Спартакиады учащихся России

№4

Москва выиграла, не потеряв ни очка

Завершился футбольный турнир среди юношей в рамках IV летней Спартакиады учащихся России. Соревнования проходили на искусственном газоне стадиона «Союз». В борьбу за медали включились команды всех федеральных округов, включая Москву и Санкт-Петербург.

Забегая вперед, скажем, что именно две столицы разыграли первое и второе места. Но до этого командам пришлось пройти длинный турнирный путь. Уже в первом поединке сборная Москвы доказала свой статус фаворита, легко разобравшись с командой Северо-Западного федерального округа — 8:1. И в дальнейшем москвичи не потеряли ни одного очка, выиграв во всех своих матчах.

«Самым трудным для нас получился поединок с командой Южного федерального округа, – признался главный тренер Москвы Михаил Буренков. – По ходу игры мы не реализовали несколько моментов, и сумели забить лишь в добавленное судьей время. Пожалуй, еще команда Приволжского федерального округа доставила определенное неудобство, мы их также переиграли с минимальным перевесом».

В команде Москвы собраны воспитанники ведущих футбольных школ – «Спартака», «Локомотива», «Трудовых резервов»… В свою очередь, эти спортивные школы пополняются за счет лучших юных футболистов страны, многие из которых составляют костяк юниорской сборной России под руководством Игоря Симутенкова.

Неудивительно, что москвичи заранее определялись как фавориты и без труда подтвердили свой статус. Второе место у команды Санкт-Петербурга, третьими стали ребята из Центрального федерального округа. Южане заняли четвертое место, а футболисты Приволжья – пятое. Шестой результат у сборной Сибири.

А 17 июля на стадионе «Первомайский» стартуют соревнования у девушек.

Здесь борьба обещает быть еще более напряженной. Будем надеяться, что Приволжье на этот раз сумеет занять боле высокое место.

Геннадий МАРЧЕНКО, фото автора.

РЕЗУЛЬТАТЫ МАТЧЕЙ:

ЦФО – ПФО – 2:1
СЗФО – Москва – 1:8
ЮФО – С.-Петербург – 1:2
ДВФО – ЦФО – 0:4
СФО – СЗФО – 1:0
УФО – ЮФО – 0:1
ПФО – ДВФО – 3:1
Москва – СФО – 4:0
С.-Петербург – УФО – 3:0
СЗФО – УФО – 2:0
Москва – ПФО – 1:0
С.-Петербург – ЦФО – 1:0
СФО – ЮФО – 0:2
ДВФО – СЗФО – 4:2
ЦФО – СФО – 3:1
ПФО – С. -Петербург – 2:1
УФО – ДВФО – 1:1
Москва – С.-Петербург – 6:1
СФО – ПФО – 1:0
ЮФО – ЦФО – 0:0
Москва – ЦФО – 4:2
С.-Петербург – СФО – 1:0
ЮФО – ПФО – 1:1

ИТОГОВАЯ ТАБЛИЦА

Команды	в	н	п	мячи	очки
1. Москва	5	0	0	16-3	15
2. Санкт-Петербург	3	0	2	9-10	9
3. Центральный ФО	2	1	2	7-7	7
4. Южный ФО	1	2	2	4-4	5
5. Приволжский ФО	1	1	3	4-6	4
6. Сибирский ФО	1	0	4	3-13	3

Тренироваться и тренироваться!

Не случайно, что футболисты московской команды увозят с собой золотые медали. Делились впечатлениями о Спартакиаде, планами на будущее и просто рассуждали о жизни Владислав Семенов и Шарап Шалбузов.

– Как вам окончательные итоги?

В.С.: – Все сложилось удачно. Мы приехали за победой и увозим ее с собой.

Ш.Ш.: – Да, видишь, какие мы нескромные, уверенные в себе. Просто мы – команда из Москвы.

– Что после Спартакиады делать будете?

В.С.: – Тренироваться и тренироваться, чтобы попасть в команду мастеров.

Ш.Ш.: – А пока обычные спортивные будни в виде строгого тренера и ежедневных тренировок.

– Вы так удачно дополняете друг друга. В игре так же?

В.С.: – Конечно. На поле необходимо чувствовать других игроков. Ты же не выходишь один на один с соперником, тут одиннадцать человек, которые работают, как организм.

Ш.Ш.: – Футбол лично меня учит многим простым жизненным истинам.

– Например?

Ш.Ш.: – Игра развивает ответственность. Кроме того, благодаря футболу появилось доверие вообще к людям. На поле я знаю, что могу рассчитывать на помощь.

В.С.: – Вот ты рассчитываешь на помощь, а я тебе ее оказываю. Поэтому очень важное качество – это взаимовыручка.

Ш.Ш.: – Еще трудолюбие развивает не только футбол, вообще спорт.

– Интересно. Что больше всего запомнилось в Пензе?

В.С.: – Символ нынешней Спартакиады – бобер.

Ш.Ш.: – Да, он просто классный такой! Ходит, бодрит, заставляет улыбнуться.

Улыбалась вместе с ребятами Марина ГОРДЕЕВА.

Теннис: Центр подает на «золото»

«Вот и этот закончился матч, все на свете имеет свой срок» – знакомые болельщику строки из сугубо «хоккейной» песни оказались, на удивление, всеобъемлюще применимы к любому игровому виду спорта. Вот и сыгран заключительный гейм на теннисном турнире Спартакиады учащихся, спортсмены – окрыленные победой и раздосадованные поражением – зачехлили свои ракетки. Теперь же, согласно всем законам логики, наступило время «разбора полетов».

Что мы имеем в результате почти недельных жарких баталий на кортах стадиона «Первомайский» и теннисного центра «Виктория»?

Шесть дней бескомпромиссной борьбы за награды и «утешительные» позиции в итоговом протоколе, ненастье на старте соревнований и связанные с ним бесконечные переезды с одного объекта на другой, досада сборной Приволжья после поражения от команды Северо-Западного округа, лишившей хозяев турнира каких бы то ни было медальных перспектив, отчаяние москвичей, взявших только «бронзу» и безудержную радость «золотой молодежи» ЦФО.

Такова, вкратце, картина турнира Спартакиады, где участники подчас демонстрировали уже далеко не юношеский, а вполне зрелый, взрослый, «осознанный» теннис. С совсем незначительной скидкой на возраст, в котором юным игрокам на корте еще свойственно копировать эмоции и даже внешность своих «звездных» коллег по теннисному ремеслу.

Глядя на пензячку Елену Кузнецову (с такой фамилией сам Бог велел в теннис играть!), ставшую настоящим открытием турнира, долго не покидала мысль о поразительном сходстве сурской красавицы, ни много, ни мало, с Анной Курниковой. Обе яркие блондинки, коса до пояса – однако на этом сходство двух теннисисток и заканчивается. Игровой потенциал юной пензенской спортсменки сегодня оценивается столь же высоко, как в свое время и Анны, тем не менее, на взрослом уровне так и не выигравшей ни одного одиночного турнира WTA. Елена, разумеется, в этом плане судьбу своей старшей коллеги повторять не хочет и понемногу, в том числе и через опыт Спартакиады, набирается игровой стабильности уже сейчас.

По ходу теннисного турнира именно Кузнецова, большей частью, добывала необходимые командные баллы для сборной Приволжского федерального округа, выиграв ряд поединков женского одиночного разряда, а также уверенно действуя в микстах.

Тем не менее, «осечка» в ключевой встрече предварительного раунда против команды СЗФО (2:5 – в активе ПФО выигранные микст и одна встреча юношеского одиночного разряда) перечеркнула все надежды волжан на лидерство в своей подгруппе, и, как следствие, на медали. В результате – выход в финальный раунд состязаний со второго места в группе и борьба за 4-5 места с теннисистами из Северной столицы.

Награды Спартакиады оспаривали команды, по итогам предварительного этапа занявшие первые места в своих подгруппах – Москва, Северо-Западный и Центральный федеральные округа. Очные встречи «заклятых» соперников отличала высшая степень драматизма – в особенности это касалось противоборства столичных теннисистов со своими соперниками из Московской области. В отдельных матчах с ЦФО москвичи играли через «не могу»: несколько раз на корте появлялась бригада врачей «Скорой помощи» – вместе с доктором столичной сборной местные эскулапы, в буквальном смысле, ставили ребят на ноги.

Из-за плохого самочувствия не смогла продолжить матч одиночного разряда представительница сборной Москвы Полина Родионова – 4:6, 6:0, 2:0 – отказ в третьем сете. А следом едва не оформила отказ от продолжения борьбы в своем поединке юношеская пара сборной Центрального округа, впоследствии все же выигравшая тяжелейший трехсетовый матч – 4:6, 7:5, 6:3. и принесшая Центральному округу уверенную победу в серии – 5:0 – и турнире в целом. Серебряные награды Спартакиады учащихся-2009 завоевала сборная Северо-Западного федерального округа, у москвичей – «бронза».

Алла КАПИТУРОВА,
фото А. НИКОЛАЕВА,
Е. ВЫРЫПАЕВОЙ.

«Главное – бороться до конца»

Благодаря матчам по большому теннису, стартовавшим на кортах Спартакиады, выявились как сильнейшие юниоры, так и те, кому придется приложить еще больше усилий для дальнейших побед. Но у каждого за плечами сотни ударенных об стенку мячей, борьба с собой и, конечно же, собственные большие и малые победы. У всех есть кумиры и спортивные амбиции. Об этом, и не только, мы узнали у фаворита турнира – Ричарда Музаева (Центральный ФО) и целеустремленной сибирской девушки – Екатерины Акуленко (Дальневосточный ФО).

– Ричард, команда из ЦФО по праву стала фаворитом турнира. Чувствовалось превосходство в уровне над другими участниками?

– Нет, такого чувства нет никогда. И не должно быть, потому что если ты выходишь на корт не настроенным, то ты можешь проиграть человеку, у которого всегда одерживал победы.

– Значит, ты всегда собран. Есть кумир, на кого ровняешься?

– Федерер. Меня всегда поражает, как достойно он ведет себя на корте, как он собран. А его результаты в мировых рейтингах – это показатели умной игры.

– Собираешься ли ты добиться таких же впечатляющих результатов, как известный швейцарец?

– Конечно! Ради этого я здесь, ради этого я вообще играю в большой теннис.

– Ты входишь в какие-нибудь рейтинги?

– Я второй по России в возрастной категории до 18 лет. Кроме того, я вхожу в сборную России.

– Вот это результат! Можешь оценить уровень Спартакиады?

– Очень хорошая организация, прекрасные корты. А еще не на всех международных турнирах есть такие трибуны у каждого корта. Это говорит о многом.

– Екатерина, ты приехала из таких далеких краев, как тебе у нас?

– Я впервые на Спартакиаде. Больше всего здесь нравятся люди, обстановка, атмосфера, в отличие от других турниров, где никто ни с кем не общается, между участниками много враждебности. А здесь организаторы и игроки очень открыты, поэтому чувствуешь себя свободно.

– Это здорово. Какие общие впечатления от организации турнира?

– Самые хорошие. Нравится все. Погода не устроила немного, но это ни от кого не зависящий фактор.

– Твое детство сильно отличалось от детства обычного школьника?

– Как и у многих спортсменов, у меня не было детства как такового. Большую часть времени проводила, конечно же, на тренировках. Позже, в отличие от своих сверстников, я не сидела по подъездам, а ездила на соревнования.

– Чем собираешься заниматься дальше?

– Я планирую учиться теннису в Америке и играть за команду университета.

– Никогда не возникало желания поменять вид спорта?

– Иногда хочется уйти, например, когда долго не тренируешься по какой-то причине, как правило, из-за травмы. Но потом все равно какая-то сила тянет на корт. И я всегда возвращаюсь.

– Если бы ушла, то в какой спорт?

– Я думаю, это было бы плавание или легкая атлетика, потому что это виды спорта, за которыми, помимо тенниса, я постоянно слежу.

– Но ты не изменяешь себе. Это качество появилось в тебе благодаря теннису?

– Может быть. Вообще, спорт научил бороться до конца, потому что какой бы ни был счет, всегда есть возможность отыграться и победить. Важно это осознавать.

Марина ГОРДЕЕВА,
фото автора.

Лидеров изнурил долгий турнир

Командные состязания по бадминтону завершились. Золото взяли москвичи, серебро досталось спортсменам из Приволжского федерального округа, а бронзу увезли атлеты из Уральского ФО. Состоявшийся турнир и тренеры, и спортсмены единодушно признают одним из самых тяжелых и напряженных в своей спортивной карьере.

КОВАРНАЯ УДАЧА

«Соревнования в бадминтоне, здесь, наверное, получились одними из самых длинных – девять дней, – говорит тренер юношеской сборной Уральского ФО Игорь Назаров. – Даже Первенство России, включая командные соревнования, длятся всего шесть дней. Европейские, мировые чемпионаты, например, состоят из пяти игр, в том числе и Первенство России. А здесь – из семи игр! Понятно, что усиливается и нагрузка на ребят. Для того чтобы выиграть эти соревнования, надо иметь в команде как можно больше классных игроков. Конечно, ребятам очень тяжело сохранять форму на протяжении стольких дней, тем более лидерам, которые отыграли личный турнир, и плюс еще должны были приносить очки командам. Может, это и сказалось на результате».

Выбившись в лидеры уже с первых дней турнира, уральцы имели все шансы завоевать «золото» в командном зачете. В упорной борьбе с атлетами из Приволжского ФО они уступили с минимальным разрывом. Для волжан отыграть решающее победное очко было делом принципа: уральцы обошли их в личной и парных категориях, положив в свою копилку три золотые медали. В командном состязании волжане наконец-то взяли реванш.

В споре со спортсменами из Москвы уральцы снова упустили решающее очко, закончив встречу со счетом 3:4.

«Москвичи, я считаю, достойно победили. Ребята боролись до конца, и в финале обыграли Приволжский округ, – прокомментировал итоги состязания Игорь Назаров. – В итоге волжанам досталось «серебро», нам – «бронза». Вообще командные соревнования в отличие от личного зачета – это отдельный турнир, и к нему особый интерес, потому что все-таки здесь борьба бывает непредсказуема. У нас, представителей Уральского округа, были все шансы на победу, но мы ее сами упустили. Вроде бы в игре с Приволжским округом счет был в нашу сторону, вели 3:0, была мужская пара, и мы должны были выигрывать, потому что эти ребята только что стали чемпионами в личных соревнованиях. Но так сложилось, что проиграли важное очко. Затем в игре с Москвой ситуация также могла повернуться в нашу сторону, но где-то немножко не хватило. Больше удачи было у соперников».

ПРИЯТНЫЕ ВОСПОМИНАНИЯ

По словам тренера уральцев, несмотря на упущенные баллы, воспоминания о Пензе у всего состава остались самые приятные.

«Погулять по Пензе у нас, к сожалению, не было времени, – посетовал Игорь Назаров. – Но и так видно, что город чистый и современный, чувствуется, что руководители заботятся о нем. Что касается конкретно наших спортивных объектов, то мы, конечно, просто в восторге от того, что здесь есть! Даже у нас в Челябинской области, которая, как говориться, не бедная, таких объектов нет. Место проведения соревнований тоже отличное. Эти соревнования у нас являлись отборочными на Первенство Европы, составили уже команду, и будем теперь ребят готовить к первенству Европы, постараемся тоже завоевать медали».

«Очень понравился комплекс «Буртасы», очень! – эмоционально поддержала коллегу тренер юношеской сборной Приволжского ФО Юлия Гуреева. – Действительно, великолепный зал! Очень комфортно было играть. У нас, в общем-то, еще мало залов такого уровня. Что касается условий проживания, то наши ребята жили в училище олимпийского резерва, утром, вечером и на обед их доставляли туда комфортабельным автобусом, кормили тоже хорошо, ребята наедались».

«Мы жили в очень хороших условиях, – кивает тренер Московской команды Андрей Якушев. – Нас поселили в гостинице «Буртасы», которая находилась практически рядом с залом. Нам даже не приходилось тратить время на дорогу. Никаких проблем ни с питанием ни с размещением у нас не было, мы очень довольны. К столу нам постоянно давали шоколад, бананы, натуральные соки, фрукты, даже красную икру! Что касается кортов, то зал очень хороший, даже в Москве нет таких специализированных залов! Корты, говорят, положили только на время соревнований, чтоб потом можно было переоборудовать зал под другие состязания. Еще я узнал, что в Пензе есть очень талантливые дети, и, к сожалению, пока только один тренер на весь город. За эти несколько дней пребывания в Пензе мне довелось провести ряд тренировок для ваших юных бадминтонистов. Позанимался с талантливым семилетним мальчиком по имени Жора, надеюсь, что в недалеком будущем он тоже будет завоевывать медали для своей области».

ЧЕМПИОНЫ

Чемпионы командного первенства бадминтонистов едва не опоздали к церемонии награждения, состоявшейся в восемь вечера на Фонтанной площади. Финальное противостояние москвичей и спортсменов Приволжского ФО затянулось на долгих четыре часа, завершившись всего за час до награждения. В изматывающей борьбе москвичам все же удалось обойти Приволжских атлетов.

«Командные соревнования складываются еще и из личных, – пояснила тренер Приволжской сборной Юлия Гуреева. – К сожалению, нашему округу не удалось оторваться от Москвы в личных соревнованиях. Мы отставали очень сильно – на 39 очков, и нас могла спасти только победа в личном зачете. Мы могли бы заранее обеспечить себе лучший результат, но что-то не сложилось. Многие ребята в нашей команде играли в первый раз, поэтому второе место – это неплохо. Сегодня был очень тяжелый бой с Москвой, нам было непросто. Но я считаю, что ребята сделали все, что могли. Где-то не повезло, где-то, конечно, они еще не готовы к таким ответственным играм: москвичи более «набитые», более опытные. Счет был 4:2, и мы отказались от микста, то есть счет мог быть либо 4:3 либо 5:2».

По словам Юлии Гуреевой, командные соревнования в первую очередь выматывают именно лидеров, и без того выложившихся на личном турнире. А потому даже от них можно ждать досадных просчетов. Десять дней подряд быть в постоянном тонусе – это практически нереально для любого спортсмена. Да и особая ответственность: за город, за область и за округ лежит на ребятах серьезным грузом.

Что касается московских спортсменов, то свои награды они получали, едва не валясь с ног от усталости, и, тем не менее, сияя улыбками на счастливых лицах. Как выяснилось, это командное «золото» для столичных бадминтонистов первое. Никогда еще москвичи не завоевывали первого места в этом зачете.

«Хочется просто плакать от радости, – поделилась своими чувствами фаворитка турнира москвичка Ромина Габдулина. – Эту награду мы заслужили все вместе, и не важно, что кто-то занял 21-ое место, а кто-то 1-ое! Мы безумно рады. Когда слушали гимн России, то просто мурашки бежали по коже, очень приятно было!»

Мария ПАВЛИХИНА.

Победитель командного первенства бадминтонистов – сборная Москвы.

Сенсация у юношей и...

Баскетбольный турнир четвертой летней Спартакиады учащихся России с его интригами, закономерностями и неожиданностями позади.

Едва завершились игры в подгруппах юношеского турнира и стали известны полуфинальные дуэты, большинство специалистов «сосватали» в финальную пару сборные Приволжского и Центрального федеральных округов. В своих прогнозах они не ошиблись, но уральцы и москвичи сделали все возможное, чтобы фаворитам в полуфинале «жизнь медом не казалась».

ПФО - УФО – 62:46

Полуфинальный матч для команды ПФО начался обескураживающе. То ли настроившиеся уральцы так почувствовали свою силу, то ли сказалась недооценка соперника со стороны игроков приволжской команды. Как бы то ни было, но первая четверть прошла под диктовку сборной УФО и завершилась при счете 20:7 в ее пользу. У приволжцев совершенно не шла игра в нападении, да и в защите царила полная неразбериха. Во второй четверти главный тренер приволжской команды поменял тактику игры в защите. У уральцев начались серьезные проблемы с преодолением зонной защиты. Да к тому же у игроков ПФО наладилась точность попадания со средней и ближней дистанций. В результате к большому перерыву приволжская команда сумела заметно сократить разрыв – 24:27. Ключевой оказалась третья десятиминутка. Выиграв ее с разницей в семнадцать очков, к четвертому периоду приволжские баскетболисты практически сняли все вопросы относительно исхода матча – 47:33. Игроки ПФО полностью доминировали на паркете, и если бы в последней четверти тренер приволжской команды не выпустил резервистов, разрыв мог бы стать совсем неприличным. А в итоге матч завершился победой сборной ПФО со счетом 62:46.

ЦФО - МОСКВА – 55:48

Сборная Центрального федерального округа, костяк которой составляли баскетболисты училища олимпийского резерва города Химки, считалась главным претендентом на победу в турнире. Ведь именно химчане выиграли первенство России в этой возрастной группе. Однако в полуфинале им пришлось основательно потрудиться. Стартовая четверть матча сборных ЦФО и Москвы осталась за представителями российской столицы – 17:11. Однако во второй четверти баскетболистам ЦФО удалось наладить игру в защите, что позволило москвичам за этот отрезок набрать всего лишь четыре очка. В то же время «пошли» броски у лидеров ЦФО, и в результате к большому перерыву московская команда уже проигрывала – 21:28. К исходу третьей десятиминутки «центристы» довели разрыв до двенадцати очков – 47:35. К чести москвичей, они не пали духом, и сумели навязать довольно серьезную борьбу в заключительном периоде. Но в итоге победа все же за сборной ЦФО – 55:48. Стоит отметить начисто выигранную «центристами» борьбу под щитами (46 подборов против 28) и игру их лидера Дмитрия Гузикова, на счету которого 25 набранных очков, 19 подборов и 6 передач.

– Химки и Москва являются принципиальными соперниками, и зачастую исход матчей предсказать проблематично, – поделился впечатлениями наставник сборной ЦФО, заслуженный тренер России Михаил Комиссаров. – Наши ребята немного «перегорели», москвичи начали удачно, и в итоге проигранная стартовая четверть. К счастью, нам удалось перестроиться, наладить игру в обороне. В первую очередь за счет защиты и выиграли. Отметил бы еще один момент. Если у соперников настоящая сборная, то у нас состав неравноценный, играем фактически одной пятеркой. Не смогли привезти всех сильнейших. Регламент, конечно, есть регламент, но я не пойму, почему я не могу взять на финал своего же игрока, который из-за болезни не играл в отборочных играх. Я желал бы взять и одного парня из Белгорода, но не могу, потому что белгородская команда вообще не играла на отборе. В деле же должны просматриваться все сильнейшие, но нам этого не дают. Это все равно что, допустим, за сборную России на финал чемпионата мира нельзя заявлять игрока, не выступавшего на отборе. Но, как бы то ни было, мы должны доказывать, что сильнее в матче с любым соперником.

МАТЧ ЗА ТРЕТЬЕ МЕСТО. МОСКВА - УФО – 74:62

В поединке за третье место со сборной Сибирского федерального округа московская команда создала весомый задел уже в первой четверти, выигранной с разницей в четырнадцать очков – 22:8. К большому перерыву разрыв увеличился до семнадцати очков – 39:22. В третьей десятиминутке сибиряки сумели навязать москвичам бой и сократить отставание на шесть очков – 43:54. Но в заключительном периоде москвичи уверенно контролировали ход поединка, не позволив оппонентам подойти еще ближе. 74:62 – столичные баскетболисты с бронзовыми медалями Спартакиады.

ФИНАЛ. ПФО - ЦФО – 80:38

«Команда Центрального федерального округа тем же составом выиграла первенство России среди юношей 1994 года рождения. Это более техничная, быстрая сборная, а волжане играют медленно, много разыгрывают. Уверен, что команда ЦФО выиграет в этом поединке», – такой нерадостный для пензенцев прогноз перед началом финальной игры дал главный судья соревнования Петр Попов.

Но в первые же секунды приволжская команда подняла настроение. Счет трехочковым броском открыл форвард Дмитрий Дударевич. После стремительных атак в корзину дружины ЦФО залетело еще два мяча того же «достоинства». Волжане оправдывали зрительскую поддержку в полной мере.

Подопечные Михаила Комисарова выглядели как мальчишки, которых прижимает к стенке «банда» из соседнего двора. А баскетболисты ПФО продолжали «кормить» соперника трехочковыми бросками. Первый период завершился при счете 23:15 в пользу приволжских спортсменов.

Вторая четверть еще больше укрепила уверенность в возможности победы приволжских спортсменов. Преимущество команды ПФО увеличилось до двадцати очков – 42:22. Игроки сборной Центрального федерального округа ушли на большой перерыв с опущенными головами. А волжане остались на поле боя «охранять» кольца.

– Мы хорошо разогрелись, набрали неплохой темп, сейчас нельзя остывать, – быстро рассказывает Дмитрий Дударевич. – Мы их измотали, надо держаться в том же темпе. Сейчас немножко сдали в обороне, поэтому будем уделять больше внимания защите.

Во второй половине матча ситуация кардинальным образом не изменилась. Приволжская команда продолжила «бомбить» кольцо соперника, увеличивая отрыв с каждой минутой. Сирена остановила игру на счете 80:38 в пользу сборной ПФО!

– Хоть Химки, хоть сборная России, нам все равно, у нас много духа и мы выиграем у всех, – подвел итог игры лидер приволжской сборной Павел Кречетов перед тем, как срезать сетку с кольца команды Центрального федерального округа.

Фавориты в итоге остались с серебряными медалями, а «золото» по праву досталось сборной Приволжского федерального округа. Основу коллектива составили воспитанники СДЮСШОР-2 города Уфы. Статус сборной подкрепили четыре баскетболиста из Самары и представитель пензенской ДЮСШ-1 Максим Раззоренов.

Баскетболисты Приволжского ФО – победители Спартакиады.

сибирский характер девушек

В турнире девушек, в отличие от юношеского, круг претендентов на победу был пошире. Считавшаяся изначально одним из фаворитов сборная Москвы вынуждена была довольствоваться борьбой лишь за пятое место, которое в итоге и заняла. Любая же из четырех команд, вышедших в полуфинал, вполне могла рассчитывать на итоговую победу.

СФО - ПФО – 72:53

Первыми с честолюбивыми помыслами вынуждены были расстаться баскетболистки Приволжского федерального округа. Стартовую четверть полуфинального матча с командой Сибирского федерального округа они выиграли со счетом 15:12. К большому перерыву впереди были уже сибирячки – 33:26. Перед решающей четвертью команда СФО выигрывала шесть очков – 50:44. Интрига сохранялась вплоть до исхода третьей минуты четвертого периода, когда разрыв составлял лишь четыре очка – 56:52. Но концовку баскетболистки приволжской команды провалили напрочь, сумев за последние семь минут набрать лишь одно очко. Сибирячки же, среди которых выделялись Жанна Бязрова и высокорослая центровая Елена Толмачева, довели дело до убедительной победы – 72:53.

– Не ожидали, что итоговая разница будет такой существенной, – поделилась впечатлениями после матча главный тренер сборной СФО Елена Шульженко. – Был критический момент, когда в последней четверти разрыв сократился до четырех очков. Но наши девочки сумели проявить сибирский характер, к чему я их настоятельно призывала, и уверенно довести матч до победы.

Пенза для Елены Владимировны знакома не понаслышке. В бытность игроком красноярской команды мастеров Шульженко неоднократно здесь доставляла неприятности болельщикам местного «Спартака-Педуниверситета».

– Я не была в Пензе, пожалуй, лет семь, последний раз приезжала, когда был еще жив ваш замечательный тренер Евгений Швам, – вспоминает Елена Владимировна. – Мне приятно здесь оказаться вновь, я все же помню, насколько самобытен в Пензе баскетбол. Удивили перемены. Я еще помню старую «Юность», а сейчас здесь современные покрытие, табло. Да и в целом, как я поняла, спортивная инфраструктура здесь развивается активно, что и дает возможность проводить соревнования столь высокого ранга. Мне очень понравилась церемония открытия. Да и вообще состязания организованы отлично, у нас, по крайней мере, нет упреков ни по размещению, ни по питанию, ну, а на площадке девочки сами должны доказывать, что они сильнее.

Елена Владимировна, сама принимавшая участие в Спартакиадах еще СССР, не так давно завершившая свою карьеру игрока, успела отметиться и на тренерском поприще. Ее воспитанницы, по крайней мере, являются победительницами первенства России. Именно эти девчонки из красноярской СДЮШОР и составили костяк команды Сибирского федерального округа, честь которого на турнире также защищали баскетболистки из Братска и Новосибирска.

ЦФО - С.-ПЕТЕРБУРГ – 64:53

Стартовая десятиминутка полуфинального матча девушек Санкт-Петербурга и Центрального федерального округа завершилась при счете 14:10 в пользу баскетболисток Центра. К большому перерыву «центристки» увеличили свое преимущество еще на восемь очков – 35:32. Третья десятиминутка существенных изменений в расстановку сил не внесла – 51:39 в пользу сборной ЦФО. Усилий питерских баскетболисток в заключительной четверти оказалось недостаточно, чтобы «вытащить» игру – со счетом 64:53 победу одержала команда Центрального федерального округа.

МАТЧ ЗА ТРЕТЬЕ МЕСТО.
С.-ПЕТЕРБУРГ - ПФО – 72:53

Принято считать, что на одном турнире дважды обыграть соперника одного с тобой уровня весьма затруднительно. Первыми доказать или опровергнуть это утверждение должны были баскетболистки Санкт-Петербурга и Приволжского федерального округа, вышедшие на площадку «Юности» оспорить бронзовые медали. Первая четверть завершилась при счете 13:10 в пользу питерских спортсменок. К большому перерыву они увеличили свое преимущество до двенадцати очков – 34:22. К исходу третьей десятиминутки в расстановке сил практически ничего не изменилось – 46:33. По ходу заключительной четверти баскетболистки Приволжья сумели сократить разрыв до пяти очков, но в концовке оппонентки сумели не только выстоять, но и нарастить разрыв – 70:53 в пользу питерской команды.

– Турнир очень представительный, и завоевать здесь бронзовую медаль весьма почетно, – прокомментировала итог борьбы главный тренер сборной Санкт-Петербурга Елена Александрова. – Из нашей подгруппы выйти было очень сложно, ведь если оценивать силы и возможности, то и «отцепившаяся» команда Москвы могла побороться не только за медали, но и за победу. У нас изначально не задалась игра в полуфинале с Центральным округом, и, к счастью, практически все получилось в игре за третье место с командой Приволжского федерального округа, которая очень сильна. В этой сборной отметила бы Альбину Ражеву, которая является местной воспитанницей. Я бы очень хотела видеть такого игрока в своей команде. Сегодня же, пусть уж простят нас пензенские болельщики, вынуждены были оставить ее без медали.

ФИНАЛ.
СФО - ЦФО – 66:65

В отличие от сборной ПФО, не сумевшей обыграть на Спартакиаде во второй раз команду Санкт-Петербурга, сборная Сибирского федерального округа сумела одолеть дважды команду Центрального округа – сначала в подгруппе, а затем и в финальном матче.

Матч за «золото» стал без малейших преувеличений, украшением всего баскетбольного турнира Спартакиады. Первый период завершился при счете 21:19 в пользу сибирячек. Во второй четверти, однако, представительницы ЦФО не только отыгрались, но и создали перед большим перерывом девятиочковый задел – 45:36. Перед решающей десятиминуткой преимущество баскетболисток ЦФО составляло одиннадцать очков – 62:51. Однако для итоговой победы «центристкам» этого не хватило. Баскетболистки СФО проявили упоминаемый днем ранее Еленой Шульженко сибирский характер, позволив соперницам за этот отрезок набрать лишь три очка. Сибирячки, проигрывавшие по ходу поединка с разницей в четырнадцать очков, в итоге выиграли 66:65.

– Очень неожиданный исход финального матча у юношей, – прокомментировал итоги баскетбольного турнира главный судья Петр Попов. – Кто знает, может, игроки Центрального федерального округа в душе «выиграли» еще до матча, а у баскетболистов приволжской команды настрой был сумасшедший. Они попросту «разрывали» зону соперников, и очень здорово забивали «трехи». Возможно, на исход повлияла и «короткая скамейка» команды Центрального округа. Но победа приволжской команды в этом матче заслужена. У девочек, пожалуй, победа любой из пяти команд могла бы стать закономерным исходом. Силы этих команд на данный момент приблизительно равны. Турнир завершен, и хотелось бы выразить слова благодарности принимающей стороне. Организация была отличной и в «Юности», и в зале архитектурно-строительного университета. Со стороны нашей федерации работа непременно будет отмечена.

Сергей ЗИМИН,
Владимир ДРУЖИНИН,
Денис БУХЛАЕВ.

Полуфиналисты уже известны

Одним из новых видов спорта, который Пензе довелось принять в рамках IV летней Спартакиады учащихся России, стало водное поло. Ватерполистов принимал Дворец спорта «Буртасы», где недавно – как раз к Спартакиаде – открылся замечательный бассейн.

Свое восхищение им выразил и главный судья соревнований, в прошлом чемпион мира по водному поло Александр Родионов: «Суперсооружение, здесь не стыдно и крупнейшие турниры принимать! Таких бассейнов по стране дай Бог, два или три от силы. И я уверен, что в Пензе теперь просто обязаны культивировать водное поло. Федерация готова помочь грамотными специалистами».

Также на высочайшем уровне гости оценили и жилищно-бытовые условия. Никаких вопросов не возникло и в плане питания.

Впрочем, главным для спортсменов стали сами соревнования. И здесь явным фаворитом пока смотрится сборная Москвы, выступавшая в группе «А». Уже в первом матче москвичи разгромили команду Сибири – 60:0. Правда, в дальнейшем игры получились куда более упорными. Сборную Северо-Запада столичные спортсмены обыграли скромнее – 9:7, а Центрального федерального округа – 12:9. Таким образом, в своей группе Москва уверенно заняла первое место.

А вот за второе место, дающее право выхода в полуфинал, борьба получилась упорной. В решающем матче Сборная Центрального федерального округа, составленная из воспитанников «Штурма», сумела одолеть своего главного конкурента – Северо-Запад – 10:7.

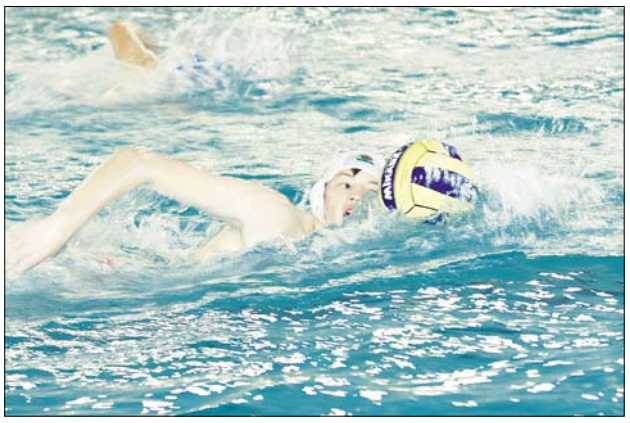

В группе «Б» предпочтительнее остальных смотрелись команды Приволжья и Санкт-Петербурга. В первом же матче им довелось встретиться в очном поединке, который завершился ничейным исходом – 12:12. В тот же день Сборная Юга уверенно переиграла дальневосточников – 29:2. Но было ясно, что за первые два места, дающие путевку в полуфинал, южанам побороться вряд ли удастся. Так и получилось. В играх с главными претендентами сборная Южного федерального округа уступила сначала Приволжью – 8:17, а затем и Санкт-Петербургу – 5:10. Таким образом, обладатели первого и второго мест определятся по разнице мячей. А победитель соревнований среди юношей выявится 16 июля.

А 20 июля в «Буртасах» стартует турнир среди девушек, который финиширует 24 июля.

Геннадий МАРЧЕНКО.

РЕЗУЛЬТАТЫ ПРЕДВАРИТЕЛЬНОГО ЭТАПА:

Группа «А»:	**Группа «Б»:**
Москва - СФО – 60:0	ПФО - С.-Петербург – 12:12
СЗФО - ЦФО – 7:10	ДВФО - ЮФО – 2:29
Москва - СЗФО – 9:7	ПФО - УФО – 21:4
ЦФО - СФО – 60:1	ДВФО - УФО – 4:18
СФО - СЗФО – 1:46	С.-Петербург - ЮФО – 10:5
Москва - ЦФО – 12:9	ПФО - ЮФО – 17:8

Жанна Бязрова – отличница и чемпионка

Игра Жанны Бязровой в финальном матче баскетбольного турнира четвертой летней Спартакиады учащихся России относится к категории подвергающих сомнению справедливость поговорки о том, что один в поле не воин.

Двадцать шесть набранных очков, двенадцать подборов, шесть передач, четыре перехвата да плюс шесть заработанных на ней соперницами фолов – это ли не показатель полезности игрока в матче, выигранном его командой с разницей лишь в одно очко? А точные «трехи», коих в этом матче в ее исполнении набралось шесть (из семи, что на счету всей команды), по ходу поединка оказывались более чем своевременными.

Жанна Бязрова занимается баскетболом шестой год. В нынешнем году в составе сборной Красноярского края, капитаном которой является, стала победительницей первенства России среди девушек. По итогам последнего сезона стала самым результативным игроком. В своей возрастной группе считается одним из основных кандидатов на место в сборной России.

– Жанна, какой из матчей с командой Центрального федерального округа был лично для вас более тяжелым?

– Каждый труден. Но во втором матче ответственность больше, все же финал – проиграешь, и нет тебе золотых медалей.

– Когда поверила в благополучный исход?

– Наверное, лишь за несколько секунд до конца, когда перехватили мяч, поняла, что победа за нами.

– Вы в решающем матче бросили шесть точных трехочковых. Это ваша сильная сторона?

– Да по всякому складывается. В последнее время больше удается трехочковых реализовывать. Да и вообще в последнем сезоне результативность наладилась. Вот и в Перми, где финал первенства проходил, также складывалось. Буквально «прорвало» что-то (смеется).

– Кто твой кумир в баскетболе?

– Коби Брайант. Болею и за «Лейкерс», в котором он играет.

– Насколько удачно удается совмещать баскетбол с учебой?

– Очень удачно. Ничто не мешает друг другу. Сдаю все вовремя и с первого класса получаю одни пятерки. Люблю математику, историю, ну и физкультуру, само собой.

– Отличные успехи в спорте и в школе, да тебе прямая дорога в самые престижные вузы в дальнейшем.

– Об этом еще, если честно, не задумывалась. Школу надо сначала закончить, а дальше видно будет.

– Жанна, чем, помимо золотой медали Спартакиады, тебе еще запомнится Пенза?

– По городу погулять почти не удалось. Свои игры, плюс мы еще наведывались в зал, в котором играли юноши, поддерживали своих, как и они нас, когда были свободны от своих матчей. А из того, что все же удалось увидеть, поразила чистота вашего города. Сам же турнир организован на высшем уровне – хороший зал, проживание отличное. Придраться не к чему.

– Даже к судейству?

– А что судьи? Они же всегда правы (смех).

– Твоя самая заветная мечта.

– Выиграть Олимпийские игры, или хотя бы просто попасть туда.

Сергей ЗИМИН.

Держи!

Одним из тридцати видов, представленных на IV Спартакиаде учащихся России в Пензе, является большой теннис – один из самых зрелищных видов спорта. За право побороться за главный приз в город на Суре приехали лучшие теннисисты в возрасте от 15 и до 17 лет. Они пока не входят в рейтинги WTA и ATP. Но у них все впереди – необходимо лишь побольше очков и опыта.

На первый взгляд кажется, что игра проста: при помощи ракетки отправить мяч на сторону соперника так, чтобы тот не смог его отразить, но в этом виде спорта много своих профессиональных нюансов, в которых стоит разобраться.

У многих людей, пришедших в теннис, часто возникает вопрос: «А почему именно теннис?» В этом названии не скрыто английских слов, вроде мяча и ракетки. Слово «теннис» произошло от французского «держи!» Именно этот лозунг выкрикивал спортсмен, выполняя подачу. Правда, сегодня мы не услышим на корте этого выкрика. То ли спортсмены стали более молчаливы, то ли правила поменялись. Конечно, с течением времени игра претерпевала свои изменения. Менялась публика, инвентарь, правила и цель игры.

К тому же сегодня у профессионалов есть выбор. Например, на каком покрытии играть: грунт, трава или хард. На Спартакиаде теннисисты должны были играть на грунте, но в связи с изменившейся погодой пришлось проводить соревнования в закрытом помещении. О плюсах и минусах таких покрытий рассказал представитель питерской команды Сергей Исаев:

– В протоколах соревнований были заявлены открытые грунтовые корты. Их преимущества очевидны – это менее травматическое покрытие, в отличии от хардовых кортов, на которых, если спортсмен упадет, то сразу же получит травму. На грунте спортсмены могут скользить при передвижении по корту и в момент выполнения ударов, отскок мяча намного мягче и выше.

Безусловно, спортсменам XXI века повезло – им не приходится играть ракеткой с деревянной рамой большого веса. Сегодня для этого используются высококачественные композиты, теннисисты вправе выбирать фирму, вес, баланс, мощность, жесткость ракетки. Выясняя предпочтения спортсменов в этом вопросе, можно подвести итог, что каждый игрок выбирает ракетку очень индивидуально. Наиболее предпочтительные фирмы у юниоров: «Head», «Babolat», «Wilson».

Таковы мировые стандарты и правила. Сурский край ни в чем не уступает, несмотря на то, что на теннисной карте город появился сравнительно недавно. О будущем пензенского тенниса, о фаворитах и аутсайдерах Спартакиады рассказал главный судья соревнований Андрей Зимин:

– В российском теннисе традиционно есть фавориты и аутсайдеры. Среди первых – команды Москвы, Центрального и Приволжского федеральных округов, Санкт-Петербурга, в числе последних – команды Дальневосточного, Сибирского и Уральского федеральных округов. В Пензе прекрасная база для развития тенниса, есть и кадры. Чтобы вырастить хороших теннисистов, необходимо время: 5 – 6 лет. В городе есть свои хорошие спортсмены, но им всего 12 – 13 лет. Через несколько лет при таких хороших условиях должны появиться и свои собственные взрослые теннисисты. Только тогда можно будет говорить об уровне развития этого вида спорта в регионе.

Разобравшись в тонкостях тенниса, пополнив свои знания в этом вопросе, можно смело отправляться на корт, делать прогнозы, блистать знаниями и, конечно же, болеть за юных Сафиных и Шараповых!

Разбиралась
Марина ГОРДЕЕВА.

Центровая из бассейна

Кто знает, потеряло ли российское плавание что-либо в лице Анны Щетиной. По крайней мере, победы на городских соревнованиях она одерживала. Но то, что российский баскетбол, которому она отдала предпочтение, приобрел перспективного игрока, точно. Специалисты, по крайней мере, предрекают ей неплохое будущее.

В составе сборной Санкт-Петербурга Анна Щетина фигура значимая. Именно она стала одним из главных творцов победы питерской команды в матче за третье место – на ее счету 29 набранных очков и 13 подборов.

– Щетина – разноплановый игрок, приносящий команде огромную пользу, – говорит о центровой сборной Санкт-Петербурга главный тренер Елена Александрова. – Она и под кольцами борется отменно, через нее строятся буквально все наши атаки, да и в защите здорово помогает. Стоит заметить, что она 1995 года рождения, на год младше многих других участниц турнира.

Аня является воспитанницей СДЮШОР №1 Калининского района Санкт-Петербурга, где занимается у Валерия Кудрявцева. В этом году юная баскетболистка перешла в девятый класс гимназии №105 северной столицы. Возрастающее с каждым годом количество соревнований, в которых приходится принимать участие, по словам Ани, особо хорошей успеваемости не способствует, но и в ряд отстающих ее не отнесешь. Тяжелее всего приходится «воевать» с русским языком и литературой, куда проще складываются отношения с английским. В свободное от соревнований, тренировок и учебы время предпочитает побольше гулять.

– Аня, ты давно в баскетболе?

– Со второго класса. Тренер пришел в школу, просмотрел девочек, и меня пригласили. Высокий рост, видимо, стал причиной. Есть в кого – папа у меня ростом метр девяносто пять, мама тоже не маленькая.

– Не пришлось еще пожалеть о заброшенном плавании?

– Пока нет. Вопросов никогда не возникало. А мама не хотела меня в баскетбол отдавать. Тренеру долго пришлось уговаривать, пока она, в конце концов, не сдалась.

– На какой результат ты рассчитывала на Спартакиаде?

– Когда ехали, думали в четверку попасть. В итоге завоевали медали, так что я вполне довольна.

– Удалось ли посмотреть игры юношеского турнира?

– Один раз мы выбрались на игру команды Санкт-Петербурга. К сожалению, они проиграли команде Химок. Ребята же почти на всех наших матчах бывали. Мы ощущали их поддержку, спасибо им.

– Что тебе понравилось в Пензе?

– Нас возили на обзорную экскурсию, но с погодой не повезло, так что рассмотреть город как следует не удалось. А вот зал, в котором мы играли, мне понравился. Правда, поначалу к щитам приспосабливаться пришлось, в нашем зале их качество другое.

– Что тебе больше нравится в баскетболе?

– Да многое. И очки набирать, и под кольцом бороться, и передачи раздавать. Нравится и атаковать, и играть в защите, хотя большинство предпочитает все же атаковать.

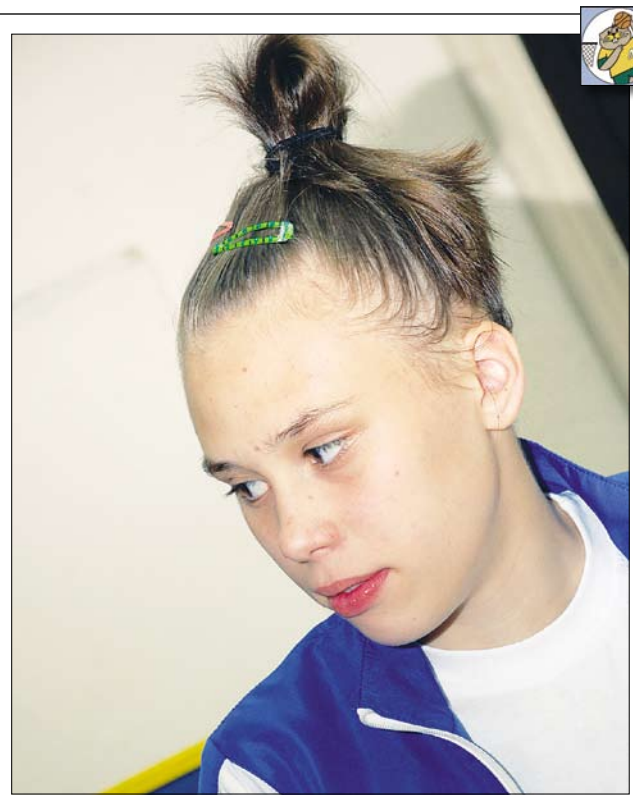

– Аня, а какие у тебя планы в обозримом будущем?

– Для начала проявить себя в своем возрасте, попасть в сборную. Затем заиграть во взрослых командах. Не знаю, будет ли это команда моего родного города. В Санкт-Петербурге очень хорошие баскетбольные школы, но лучшие игроки выступают за клубы других городов.

– Твои пожелания участникам Спартакиады в других видах?

– Удачи и поменьше травм.

«Бронзовая» девушка

На корте все ясно: главная опасность – волан, главное оружие – ракетка. А как же в жизни хрупкой девушке отбиваться от ежедневных неурядиц? Ответить на этот вопрос мы попросили представительницу команды ПФО Гузель Ярмееву.

– **Ты прекрасно выглядишь, как будто вчера приехала, а ведь ваши соревнования длятся дольше остальных. Как это объясняется?**

– Спасибо. Просто мы играем сначала индивидуально, только после этого начинается командная игра, которую проводят по круговой системе.

– **Чувствуется усталость?**

– Даже если есть, то она меркнет на фоне двух бронзовых медалей, которые я успела завоевать в паре и миксте.

– **Руководитель команды говорила, что ты одна из самых перспективных спортсменок. Сегодня – медали Спартакиады, а завтра?**

– Завтра у меня есть все шансы попасть на Европу, а потом не за горами и юношеские Олимпийские игры.

– **На Спартакиаду впервые приехала?**

– Да, и я поражена гостеприимством, отличной организацией. Зал для игры – просто класс! Отношение к участникам очень теплое. Это приятно и здорово.

– **Давно выбрала своей жизнью спорт?**

– Я с детства ходила на тренировки своих родителей по волейболу. Потом мне выпала возможность поиграть в бадминтон. Игра увлекла безумно, а уже через два года я стала показывать хорошие результаты.

– **Что воспитал в тебе бадминтон?**

– В первую очередь силу

воли. Также характер, ответственность и чувство долга, наверное. Безусловно, качества, выработанные при игре, помогают и в повседневной жизни справляться с проблемами.

Мы же желаем бронзовой победительнице Спартакиады верить в себя и продолжать радовать своих наставников и тренеров высокими результатами.

Марина ГОРДЕЕВА.

Зимний приз в разгар летней Спартакиады

Хоккей не входит в программу четвертой летней Спартакиады учащихся России да и вообще является зимним видом. Но на пару дней внимание любителей спорта Пензенской области, да и участников соревнований все же оказалось прикованным и к нему.

Дело в том, что Пенза была включена в список «Тура Кубка чемпионов мира», в рамках которого трофей, завоеванный хоккеистами сборной России на чемпионате мира, «путешествует» по российским городам.

Пенза по праву стала одним из городов «Кубка чемпионов». Среди триумфаторов чемпионата мира 2009 года, завоевавших золотые медали, был и Виталий Атюшов. Он оказался десятым из воспитанников пензенской хоккейной школы, которому довелось стать победителем чемпионата мира или Олимпийских игр. Именно Атюшов 13 июля привез Кубок в родной город, в самый разгар Спартакиады.

Поначалу Виталий на вокзале Пенза-I попал в плотное кольцо пензенцев, которым не терпелось взять автограф, сфотографироваться с чемпионом или прикоснуться к трофею. После незапланированной автограф-сессии Атюшов отправился во Дворец спорта «Буртасы», одну из главных арен Спартакиады, где лично установил Кубок на специальный постамент в центральном холле. Далее Виталия ожидали церемония возложения цветов к памятнику Олимпийскому чемпиону Юрию Моисееву у Дворца спорта «Рубин», прием у губернатора Пензенской области Василия Бочкарева и мастер-класс для юных воспитанников пензенской СДЮШОР по хоккею с шайбой.

В 17 часов Атюшов в «Буртасах» уже по регламенту встретился с любителями спорта, задавшими ему невообразимое количество вопросов, после чего продолжилась раздача автографов и фотографирование на фоне Кубка мира. К пензенским любителям спорта присоединились и участники Спартакиады, в основном ватерполисты.

В Пензе Кубок мира пробыл два дня, после чего продолжил свой тур по России.

Сергей НАЗАРОВ.

Результаты командного первенства среди субъектов Российской Федерации на 12 июля

Место	Субъект РФ	Федеральный округ	Сумма очков
1	Московская область	Центральный	573
2	Свердловская область	Уральский	409
3	Краснодарский край	Южный	370
4	Новосибирская область	Сибирский	359
5	Красноярский край	Сибирский	332
6	Приморский край	Дальневосточный	312
7	Челябинская область	Уральский	311
8	Ростовская область	Южный	306
9	Самарская область	Приволжский	281
10	Ленинградская область	Северо-Западный	279
11	Хабаровский край	Дальневосточный	228
12	**Пензенская область**	**Приволжский**	**170**
13	Башкортостан Республика	Приволжский	168
14	Калининградская область	Северо-Западный	154
15	Республика Саха (Якутия)	Дальневосточный	145
16	Тюменская область	Уральский	142
17	Омская область	Сибирский	134
18	Пермский край	Приволжский	123
19	Воронежская область	Центральный	114
20	Чувашская Республика	Приволжский	112
21	Мордовия Республика	Приволжский	110
22	Татарстан Республика	Приволжский	108
23	Бурятия Республика	Сибирский	106
24	Новгородская область	Северо-Западный	104
25	ХМАО	Уральский	100
26	Мурманская область	Северо-Западный	93
27	Кемеровская область	Сибирский	88
28	Удмуртская Республика	Приволжский	81
29	Карелия Республика	Северо-Западный	80
30	Иркутская область	Сибирский	77
31	Алтайский край	Сибирский	72
32	Коми Республика	Северо-Западный	70
33	Волгоградская область	Южный	66
34	Дагестан Республика	Южный	65
35	Владимирская область	Центральный	60
35	Нижегородская область	Приволжский	60
37	Архангельская область	Северо-Западный	58
38	Кабардино-Балкарская Республика	Южный	56
39	Амурская область	Дальневосточный	54
40	Калмыкия Республика	Южный	48
40	РСО-Алания	Южный	48
42	Брянская область	Центральный	45
43	Костромская область	Центральный	44
44	Ставропольский край	Южный	42
45	Липецкая область	Центральный	40
46	Еврейская АО	Дальневосточный	38
47	Саратовская область	Приволжский	38
48	Тверская область	Центральный	36
48	Чеченская Республика	Южный	36
50	Томская область	Сибирский	34
51	Калужская область	Центральный	32
52	Ярославская область	Центральный	30
53	ЯНАО	Уральский	28
54	Алтай Республика	Сибирский	26
54	Марий Эл Республика	Приволжский	26
56	Кировская область	Приволжский	24
57	Сахалинская область	Дальневосточный	22
58	Смоленская область	Центральный	20
59	Тамбовская область	Центральный	18
60	Ульяновская область	Приволжский	8
61	Ивановская область	Центральный	6
61	Орловская область	Центральный	6
61	Тыва Республика	Сибирский	6
64	Хакасия Республика	Сибирский	1

Редколлегия: Г. Кабельский, М. Лимонов, С. Инжеватов. e-mail: bobr444@yandex.ru. Сверстано и отпечатано в ОАО «Областной издательский центр». Заказ 1314. Тираж 2000 экз.